

NATURAL LOG

Natural Log adalah sebuah program yang memungkinkan pengguna untuk melakukan fungsi yang dibutuhkan untuk membuat skeduling playlist harian dan tagihan invoice untuk iklan di sebuah stasiun radio secara sistematis:

- Membuat template log untuk menjelaskan jenis iklan komersial (spot, adlibs, insert atau promo)
- Memasukkan perintah siaran untuk ditempatkan oleh pengiklan.
- Membuat log komersial setiap hari dari template log dan perintah siaran.
- Mengkonversi log secara sistematis ke format yang telah ditentukan.
- Membuat faktur keterangan tertulis dari log komersial.
- Mencari posting pembayaran atau akun piutang setelah akhir tayang.
- Konfigurasi laporan dan penggunaan space iklan dalam stasiun radio.

Untuk penjelasan lebih rinci tentang proses menggunakan Natural Log, berikut adalah tahapannya:

1. Buatlah Data Base dari Nama Radio atau Nama lain untuk menyimpan data traffic.
[New Natural Log Database]

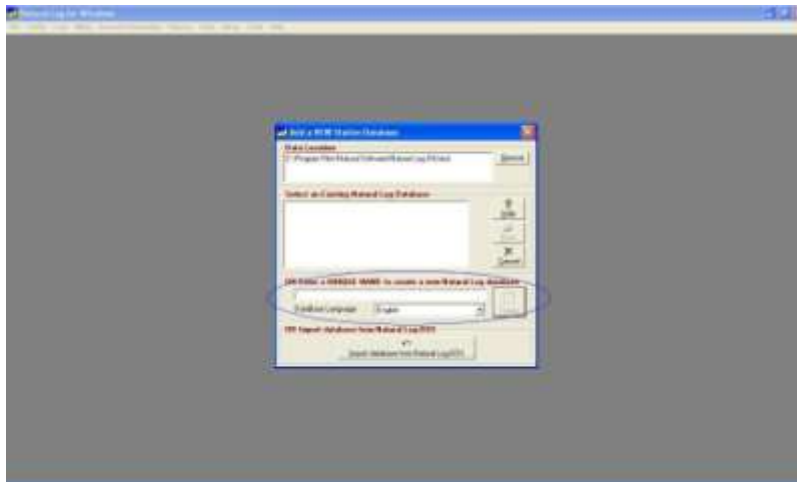

Natural Log menggunakan Microsoft Access [™] sebagai database file untuk menampung semua data. Meski NL berdatabase tunggal, Namun anda dapat menambahkan database stasiun lain dengan menyalin database kedalam NL salinan Login Alam. Karena NL sudah diciptakan untuk membuat beberapa stasiun dalam satu database tapi juga memungkinkan Anda untuk memiliki database terpisah.

Jika Anda memutuskan untuk menggunakan database yang terpisah dalam Natural Log, ini berarti Anda tidak dapat berbagi account pelanggan, menyiarkan perintah, template rekaman atau informasi konfigurasi antara database. Anda juga tidak dapat menjalankan laporan di NL yang menggabungkan data dari database yang terpisah.

2. >[Yes], di [Data Backup Warning]

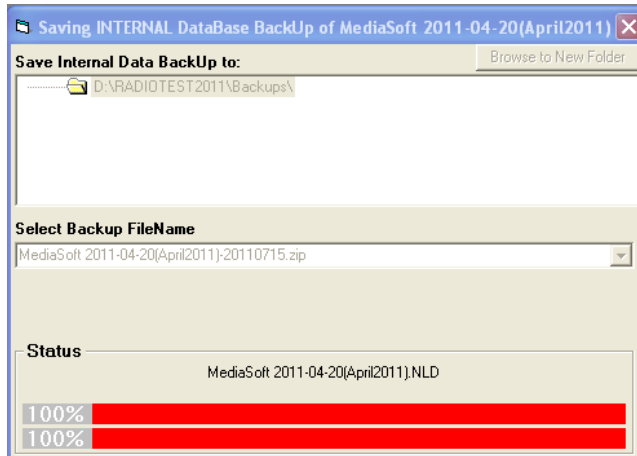
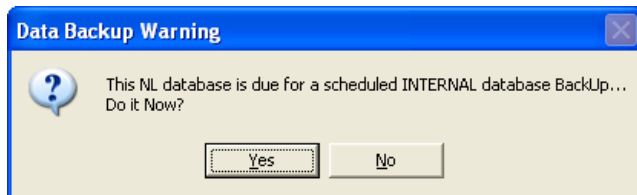

3. Lanjut ke Program Option:

Pada Data Option untuk membuat data yang diinginkan misalnya berapa hari data ingin dibackup dll

[Setup] [AdministratorControls] [Program Option]

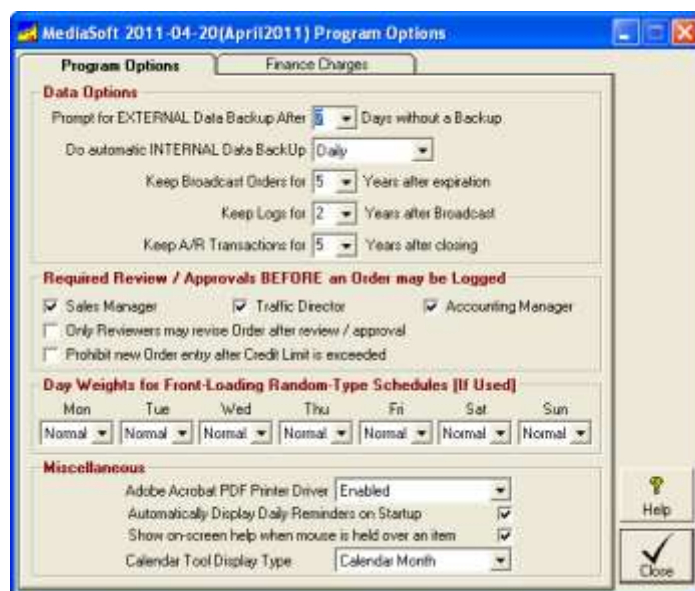

Beri tanda centang pada kolom **Sales Manager**, **Traffic Director** dan **Accounting Manager**, tanda tersebut dimaksud untuk pemberian akses dan approval order.

Pada Menu Day Weight for Front-Loading Random-Type Schedules: pilih kolom normal dari senin sampai dengan minggu.

4. Setup Station Setting, pada menu Setup, Administrator Controls – Stations Setting/Document Formats. Isi dan rename kolom-kolom yang ada untuk membuat data radio, proses automation, print file invoice dll.

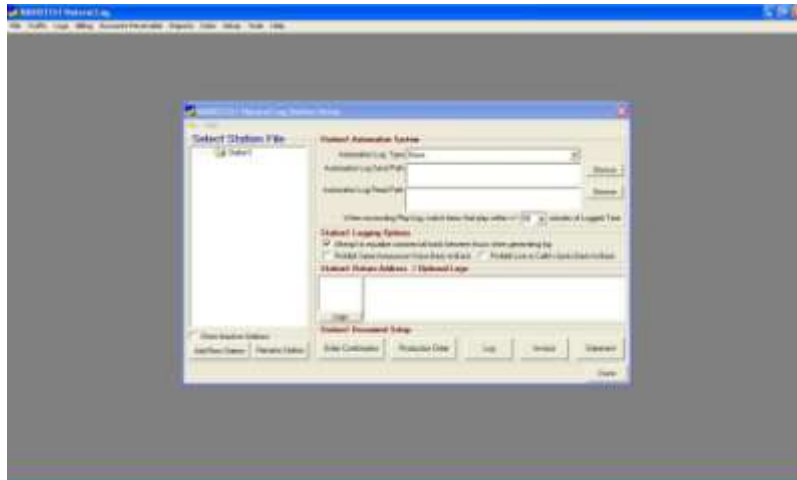

Nama Stasiun Radio

Pada langkah awal ini adalah bagaimana sebuah stasiun diidentifikasi dalam sistem, dan setiap stasiun harus memiliki pengenalan unik. Anda dapat mengubah nama stasiun setiap saat tanpa mempengaruhi apa-apa yang ada dalam sistem ini tapi Anda harus mengubah secara manual alamat pengirim stasiun dalam pengaturan dokumen Natural Log stasiun jika Anda ingin merubah nama stasiun

[Setup] [AdministratorControls] [Station Settings / Document Formats]



Anda juga bisa menghapus setiap stasiun yang memiliki satu atau lebih transaksi dalam sistem. Transaksi ini mungkin termasuk rekening tugas, perintah mengeksekusi atau penagihan. Namun penghapusan tersebut tidak akan menghapus semua file dari database, pencatatan hasil konfigurasi ataupun laporan untuk keuangan akan tetap ada.

Automation Log Type

Sebagian besar sistem otomatisasi ini tidak dapat digunakan, namun dapat digunakan untuk secara unik mengidentifikasi otomatisasi untuk log stasiun tertentu. Misalnya NL8 log untuk otomatisasi Simian BSI™ adalah nomor stasiun yang Anda masukkan dalam kotak ini. Jika kotak ini tidak ditampilkan oleh Natural Log, sistem otomatisasi ini tidak akan ada gunanya.

Automation Log Send Path

Ini adalah lokasi dimana Natural Log mengirim Log otomatisasi sebagaimana ditentukan oleh player otomatisasi Anda.

When Reconciling Play-Log, Match item

Sifat login pada log dapat bermain aktual dari beberapa sistem otomatisasi. Nilai yang Anda setel di sini untuk memberitahu berapa banyak perbedaan waktu yang mungkin ada di antara waktu yang dihabiskan dalam item siaran pada log playlist ataupun masih dalam log rekonsiliasi. Jika perbedaan waktu tidak di isi atau di set, NL tidak dapat merekam runtime untuk setiap item yang disiarkan.

[Nilai default adalah + / - 60 menit].

Logging Options

Pilihlah opsi *Attempt to equalize commercial loads between hours when generating logs*:

- Opsi ini adalah mencoba untuk menyamakan antara durasi komersial hasil dari rekonsiliasi log. Pengaturan ini memberitahu NL untuk memberikan prioritas untuk mengisi durasi login dalam setiap jam ataupun menit. Semua iklan akan berjalan pada tempatnya sesuai waktu yang dipesan dan akan berputar ke dalam bagian yang berbeda dari hari dan jam, dan opsi ini tidak bisa memutar sama persis.

Station Document Format

Buatlah settingan dokumen-dokumen sesuai kebutuhan dalam sebuah station radio.

- Production Order
- Log Setup
- Invoice Setup
- Account Statement

5. Buatlah akses untuk jabatan masing masing:

- Sales Manager
- Traffic Director
- Accounting Manager
- Administrator Reviewer:

Hanya Administrator Reviewer yang dapat merevisi setelah akses / persetujuan. Jika setidaknya satu akses dipilih, penggunaan akan dibatasi untuk mencegah [seperti Rep Rekening] dari merevisi pesanan setelah ditinjau dan disetujui.

[Setup] [Administrator Controls] [UsePermissions] [Users/Passwords]

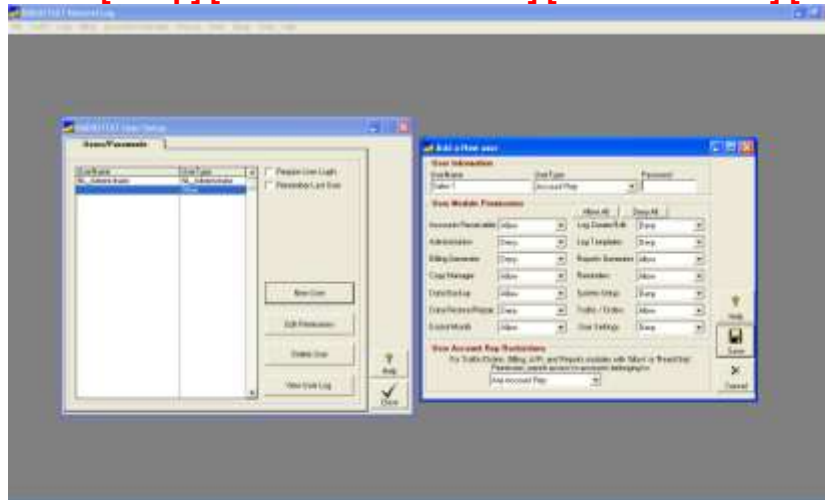

Pilihan ini mewakili akun [penjual] untuk menyisipkan perintah mereka sendiri dalam NL, tetapi tidak akan berjalan sampai tingkat yang diperlukan review dan persetujuan. Para user ditentukan harus mulai meninjau dan menyetujui pesanan sebelum berjalan.

6. Membuat target Sales perbulan:

Pada kolom NL ini Registri menggunakan istilah "Rekening Rep" untuk mengakses ke Salesman. "Bagian ini memungkinkan Anda untuk memasukkan dan mengubah informasi account Anda

[Setup][AccountReps]>[New AccountReps]

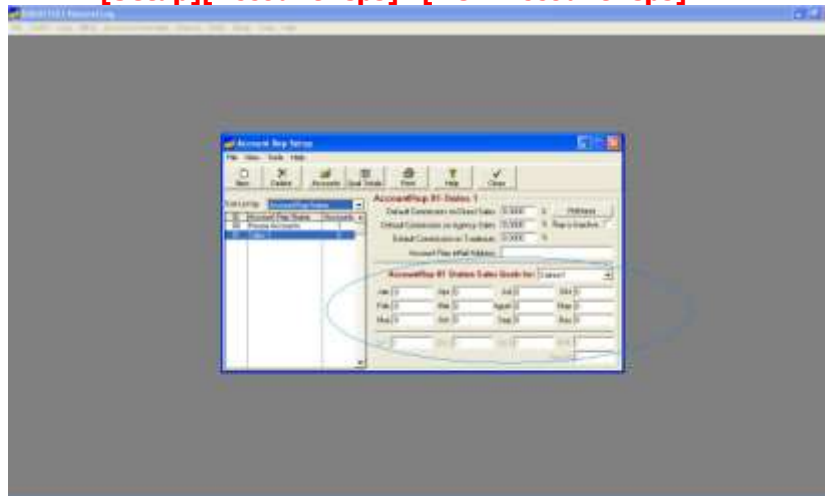

Commission on Direct Sales, Agency Sales, and Trades

Ini adalah nilai default dari komisi penjualan Rep account. ini adalah % yang memasukkan komisi account secara langsung perorangan, perusahaan atau biro iklan. Persentase Komisi untuk masing-masing dapat diubah selama order entry, di sini hanya menetapkan nilai besarnya saja.

Monthly Sales Goals

Anda dapat memasukkan target penjualan bulanan untuk masing-masing perwakilan account untuk setiap stasiun. Hal ini digunakan dalam laporan untuk membandingkan aktual vs target untuk setiap stasiun dan perwakilan account. Target-target penjualan dapat dilihat pada proyeksi laporan penjualan.

Deleting Account Reps

Anda bisa menghapus account yang memiliki Rep atau transaksi lebih dalam sistem Natural Log. Transaksi ini mungkin termasuk rekening tugas, perintah dan setiap penagihan atau koleksi item ditugaskan ke account Rep menghapus larangan mempertahankan integritas database referensial dan memastikan bahwa semua elemen benar dicatat dalam laporan akuntansi.

Solusinya: [SetUp] [Account Reps] check [Inactive] pada kotak setelah semua data klien di pindah kan Account Rep yang lain.

Agency Setup

Masih berhubungan dengan bagian sales yaitu membuat data klien, misalnya sebuah biro iklan ataupun data-data dari sebuah perusahaan yang nantinya akan terus terpakai dalam satu order. Bagian ini memungkinkan anda untuk memasukkan dan mengedit informasi mengenai biro iklan anda. ini adalah bagian opsional, tetapi menguntungkan:

- Jika Anda memasukkan banyak pelanggan baru [sponsor] yang menggunakan agen yang sama, Anda dapat membuat agen di setup NL, maka cukup pilih institusi yang selama masuknya sponsor baru. NL kemudian akan mengautofill bidang data untuk pelanggan baru termasuk alamat penagihan, jenis faktur, siklus penagihan, dll.

[Setup][Agencies] [New Agencies] [Apply->Accounts]

MediaSoft 2011-04-20(April2011) Agency Setup

File View Tools Help

New View Accounts Apply->Accounts Print Help Cancel Close

Select Agency

- A019 - Adiona Advertising
- A032 - Alternative Nation Cipta. PT
- A020 - Angdipana Mutiara PT
- A021 - Avikomunikasi Mediapro, PT
- A022 - BANK TABUNGAN NEGARA (PERSERO)
- A039 - Daily English
- A023 - Dian Media Nusantara Abadi, PT
- A007 - DM Pratama. PT
- A008 - Doremindo International
- A024 - GAMMA Linggatama, PT
- A018 - Gemilang Usaha Terbilang, PT
- A034 - Gloss T&T. PT
- A005 - indosat. tbk
- A031 - JAMPI Production
- A016 - KALBE FARMA
- A013 - KLINIK TIRTA MEDIKA
- A033 - Mahkota Dewi
- A015 - MAKARA WISATA
- A004 - MASIMA RadioNet
- A040 - Media Network Atlas Indonesia, PT
- A005 - M.F. S. M. S. PT (KPL)

Agency Information New Sponsor Default Values

Agency Name Adiona Advertising

Agency IDB [] [ID for Electronic Invoice delivery]

Billing Name Adiona Advertising

Address1 Komp. Rukan Golden Green No. 20,

Address2 []

City, State Jakarta Barat Zip 11520

Telephone 5818383 Fax 58302231

Contact Name Lian

Salutation Accounting

Contact E-Mail []

Avail-Type Setup untuk membuat kategori spot, adlibs, insert dan talkshow

Kolom ini dimaksud untuk memesan slot dalam format log anda untuk sponsor tertentu atau jenis spot. Kemudian selama Orde entri Anda dapat memasukkan pada garis yang tersedia di log jadwal. Hal ini akan memaksa masuk ke slot yang sudah tersedia.

[Setup][Avail Types] [New]

Product code Setup

[Setup][Product Codes] [New]

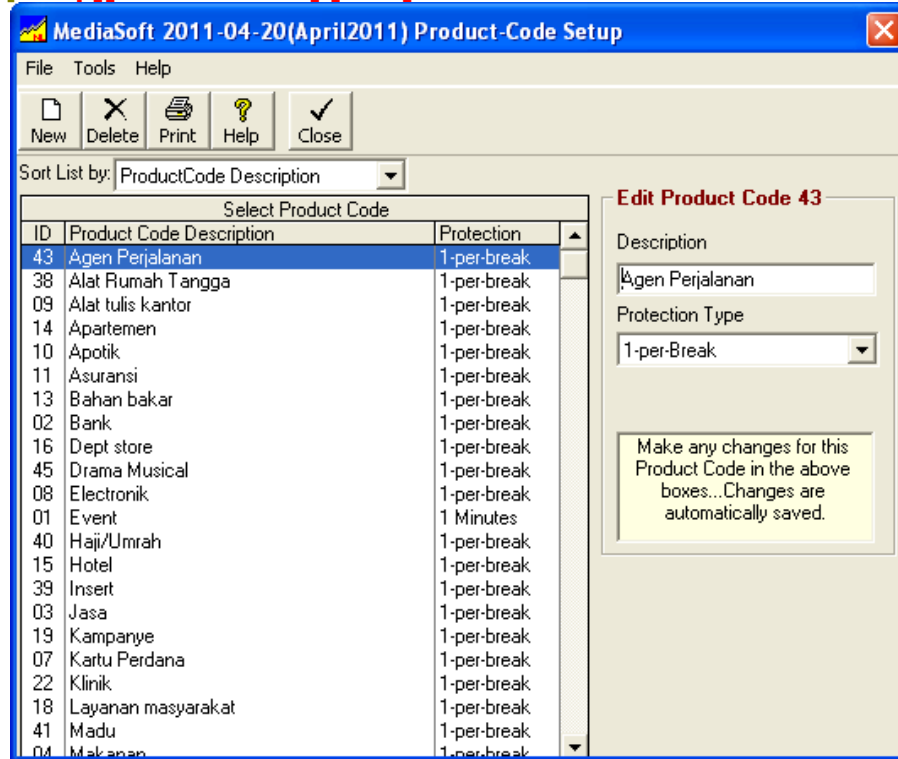

- Hal ini memungkinkan Anda untuk melindungi produk serupa muncul bersama dalam log. dan akan memberikan perlindungan yang diperlukan antara semua perintah yang telah ditetapkan [Kode Produk yang sama]. Hal ini untuk mencegah misalnya dua order dealer mobil yang berjalan terlalu berdekatan.
- Anda dapat menentukan jenis proteksi kode produk yang diperlukan. Saat membuat LOGS, komputer tidak akan menjadwalkan tempat dengan kode produk yang sama bersama-sama. Anda dapat memilih jenis perlindungan untuk setiap kode produk berikut:

1-per-break	: 1 item dengan kode produk dapat bermain dalam jeda iklan.
No Back-Back	: 2 item dengan kode produk tidak dapat memutar kembali ke belakang.
### Minutes	: melindungi kode produk untuk jumlah menit.

Revenue Types

[Setup][Revenue Types].

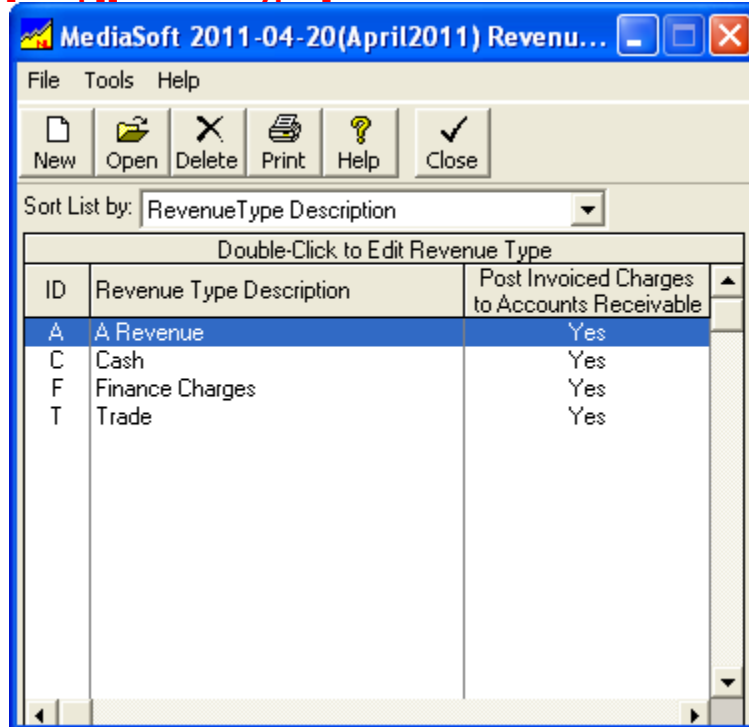

Jenis Pendapatan memungkinkan Anda untuk mengeluarkan jenis penjualan tertentu ke dalam laporan penjualan yang terpisah. Ketika Anda memasukkan Order, Anda akan menentukan bahwa untuk Pendapatan Tipe Order. Semua laporan dalam NL memungkinkan Anda untuk menentukan jenis penghasilan untuk dimasukkan dalam laporan penjualan sebagai Kas, piutang, dll. NL memiliki 3 jenis penghasilan yang cukup standar untuk digunakan.

- C** Cash
- T** Trade
- F** Finance Charge

Catatan: Faktur ditandai Bukan untuk laporan rekening nasabah, laporan A / R Aging, dan A / R laporan Rekonsiliasi. Order dan Faktur ditandai hanya untuk transaksi-Penjualan Faktur laporan, Sejarah Penagihan Pelanggan, Orde Tingkat, laporan log, laporan persediaan, proyeksi penjualan dan laporan.

Using Time Classes

Penggunaan kelas ini adalah opsional, untuk kasus tertentu waktu ini bisa menjadi pilihan anda untuk digunakan.

[Setup][Time Classes] [New Classes]

Day	From	To	or	From	To	or	From	To	or
Senin	6:00:00 AM	10:00:00 AM	or	4:00:00 PM	8:00:00 PM	or			or
Selasa	6:00:00 AM	10:00:00 AM	or	4:00:00 PM	8:00:00 PM	or			or
Rabu	6:00:00 AM	10:00:00 AM	or	4:00:00 PM	8:00:00 PM	or			or
Kamis	6:00:00 AM	10:00:00 AM	or	4:00:00 PM	8:00:00 PM	or			or
Jumat	6:00:00 AM	10:00:00 AM	or	4:00:00 PM	8:00:00 PM	or			or
Sabtu	8:00:00 AM	12:00:00 PM	or	4:00:00 PM	8:00:00 PM	or			or
Minggu	8:00:00 AM	12:00:00 PM	or	4:00:00 PM	8:00:00 PM	or			or

Jika anda ingin menjalankan iklan dalam waktu yang tidak berdekatan, misalnya sekali drive. Menyimpan waktu kedalam oder entry untuk Drive-Times, meliputi 6:00:00-10:00:00 dan 15:00:00-7:00:00. Kemudian pada pesanan slot spot anda dengan waktu yang telah ditentukan tersebut. Selanjutnya setiap perintah yang anda drive akan dijalankan setiap jam 6-10A atau 3-7P.

Tax Rate

[Setup][Tax Rates] [New Tax]

TaxName	Rate %	Basis
None	0.00000	Gross
Ppn	10.00000	Net

- Masukkan nama unik untuk item pajak.
- Masukkan persen pajak yang akan diterapkan.
- Tax ini menunjukkan untuk diterapkan pada jumlah faktur bersih, kotor, atau diskon-kotor.

Bila Anda memasukkan klien, setiap klien dapat diberikan satu set tarif pajak (atau pajak tidak ada) jika ada harus diterapkan sebagai tingkat pajak mereka secara default.

7. LOG TEMPLATE

Anda harus memiliki satu template untuk setiap playlist pada hari kerja (Senin-Minggu) untuk setiap stasiun. Ini digunakan untuk menghasilkan log setiap hari kecuali ia menemukan Login Template Tanggal Khusus. Lihat Membuat Template Baru Log.

[Logs] [Daily Log tempaltes] [New Templates] [Normal Daily Log]

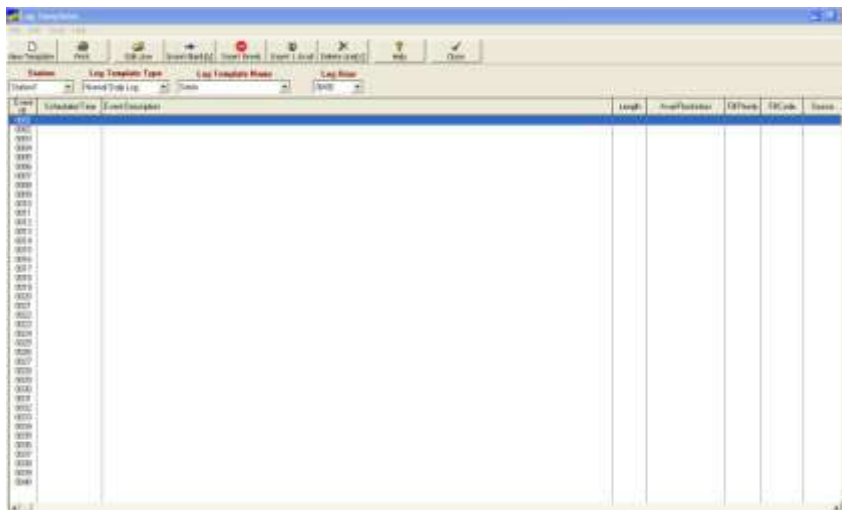

8. Proses pembuatan Format Clock

Double > pada menit beberapa kita ingin Spot dimulai > save. [Sesuai Format Clock]



9. Lanjut Ke Pembuatan Placement Order dari approval order Sales.

[> Traffic] [Costumers Account Browser] [New] [Create]

Customer Data		Order		Account Overview		Order Manage		Customer News	
Name / Address Information					Account Settings / Order Default Values				
<p>Account Detail <input type="checkbox"/></p> <p>Spouse Name: <input type="text"/></p> <p>Agency (Email): <input type="text" value="HSC Home"/></p> <p>Billing Name: <input type="text"/></p> <p>Address1: <input type="text"/></p> <p>Address2: <input type="text"/></p> <p>City/State: <input type="text" value="NY"/></p> <p>Telephone: <input type="text" value="Tel"/></p> <p>Contact Name: <input type="text"/></p> <p>Contact: <input type="text"/></p> <p>Contact Email: <input type="text"/></p> <p>Default Invoice: <input type="text" value="Tel / Paper Invoice"/></p> <p>Invoice Email: <input type="text"/></p>					<p>Revenue Group: <input type="text" value="12 - Local Direct"/></p> <p>Revenue Type: <input type="text" value="Education Forward"/></p> <p>Revenue Code: <input type="text" value="Education Health"/></p> <p>Revenue Charge: <input type="text" value="0.00 Per Year"/></p> <p>Cost Code: <input type="text" value="Tel"/></p> <p>Account Reg: <input type="text" value="00 - House Accounts"/></p> <p>Revenue Type: <input type="text" value="C Cash"/></p> <p>Invoice Type: <input type="text" value="Printed/Not Printed/Online"/></p> <p>Billing Cycle: <input type="text" value="Calendar Month"/></p> <p>Applicable Tax: <input type="text" value="None"/></p> <p>Customer Tax ID: <input type="text"/></p> <p>Website Location: <input type="text" value="00 - Website Revenue Overview"/></p> <p>Product Group: <input type="text" value="00 - None"/></p>				

Isi Kolom tersebut sesuai Placement Order yang didapat, dari Customers Data dan Order (bila order tersebut kurang jelas dari PO tanya ke bag. Salesnya).

10. Bila data customer sudah di isi selengkap mungkin, lanjut ke pembuatan time order.

[> order] [New Order] [isi kolom tersebut sesuai PO]

The screenshot shows the 'Order: 5001-001 new [new]' window with the 'General' tab selected. The 'Placed on Station(s)' section on the left lists 'Jaxco'. The 'General Order Instructions' section on the right contains the following fields:

- Date Entered: 03
- Ship Dates: 28 April 2011 to 20 April 2011
- Product Advertisements: (empty)
- Order Type: (empty)
- Pet or Bulk Contact Name: (empty)
- Revenue Type: C Cash
- Product Product#: (empty)
- Product Product#: (empty)
- Minimum Sequence: 00
- Account Bag: (empty)

11. Isi kolom-kolom order Invoice Instrustions untuk pembuatan INVOICE pada akhir penayangan

[Isi tipe invoice yang di inginkan]

12. Pembuatan Schedule untuk mengisi waktu per menit dari order klien.

[Isi kolom order yang diinginkan klien dan buatlah Copy Id, ketika sudah deal dari Sales Manager dan Accounting]

13. Sesudah pembuatan Copy Id, lanjut ke pembuatan Playlist untuk harian.
[> Log] [Commercial Log]

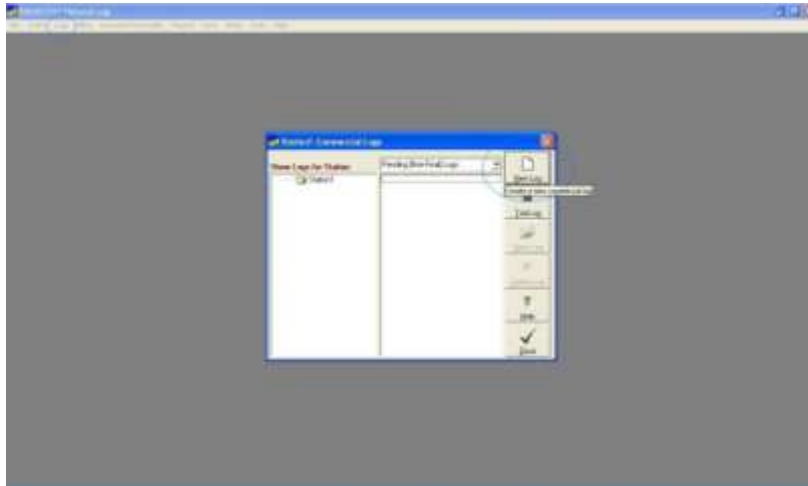

[> Bulid Log]

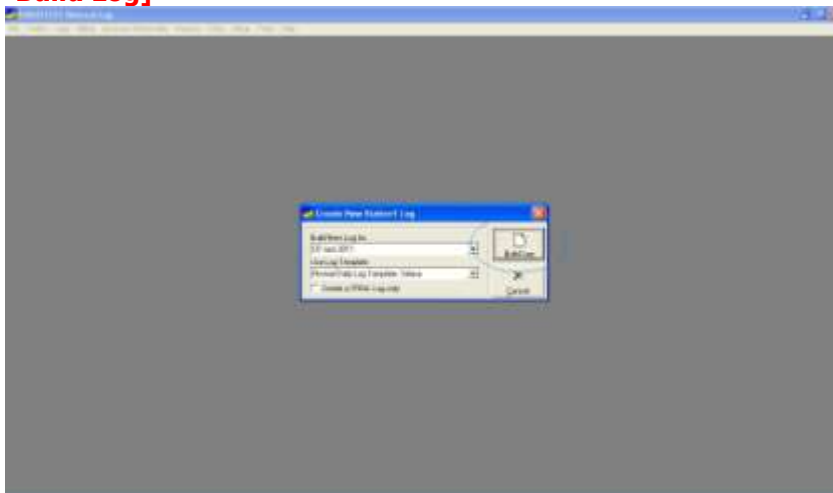

14. Bila order sudah selesai akan terlihat tampilan seperti ini.

[Drag and Drop lah order sesuai dengan PO, setelah selesai klik Print Log dan Automation Log]

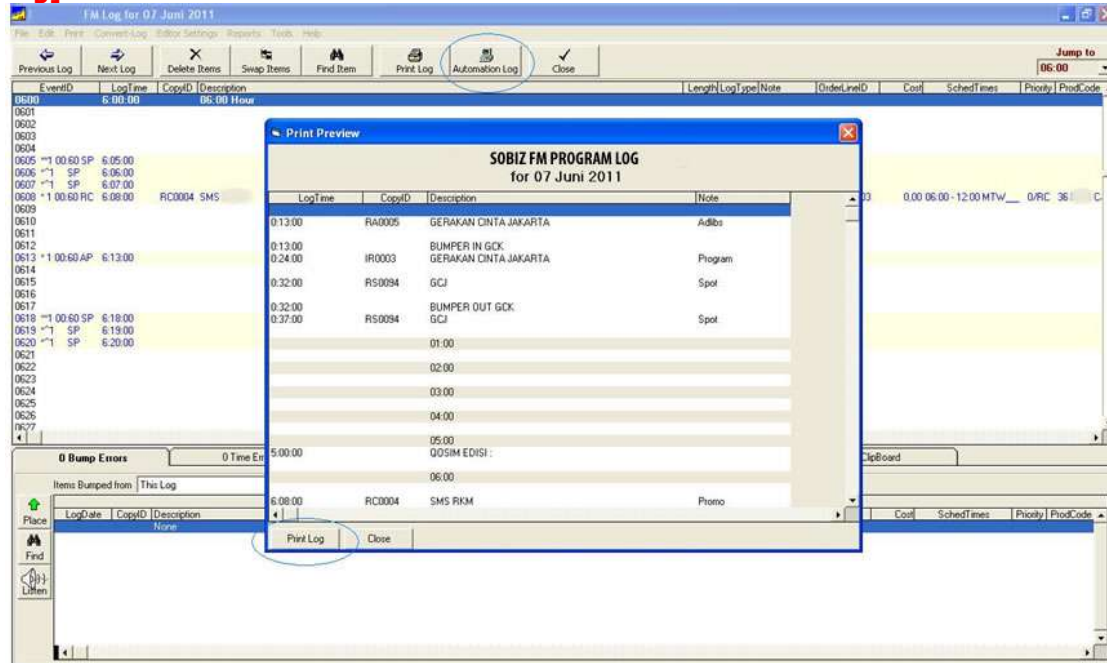

15. Hasil akhir pembuatan Playlist untuk di tayangkan berupa **txt.file* setelah Automation Log
Format txt untuk player SIMIAN

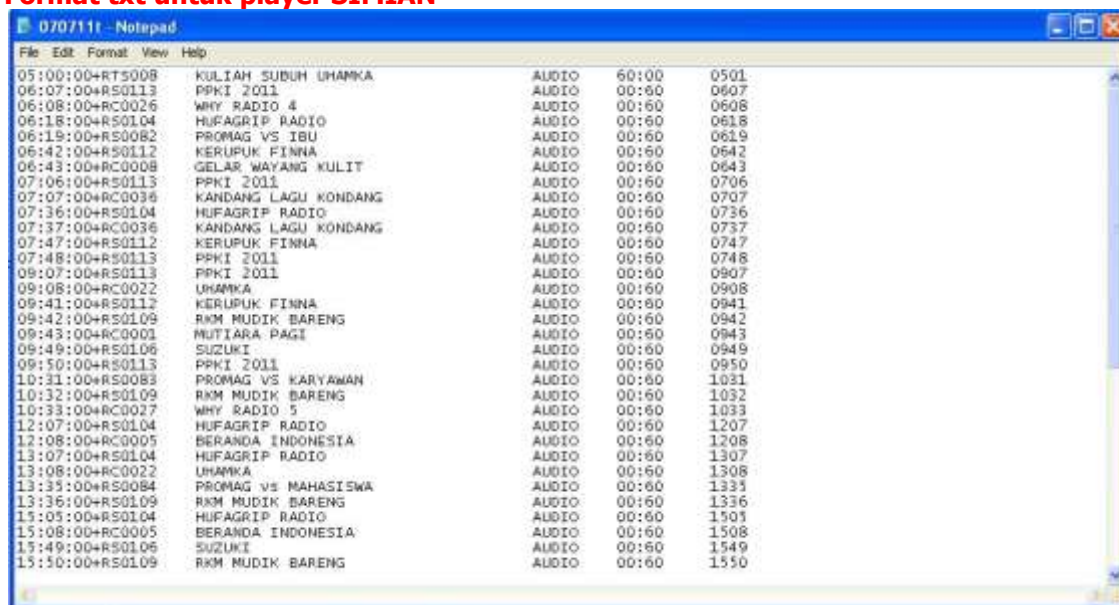

16. Natural Log menggunakan Microsoft Access TM sebagai database file untuk menampung semua data.

Jadi setelah selesai tayang dalam satu hari pada **Player SIMIAN**, data akan tersimpan secara otomatis yang berupa file mdb atau Microsoft Access DataBase. Dan simpan file tersebut kedalam satu folder untuk memudahkan pencarian data Reconcile.

Filter		Date Range		Export / Import			
From	To	Start Date	End Date	Export	Import		
Index	Date	Actual	Planned	Name	Category	Description	Link
1	2010-09-01	2010-09-01	2010-09-01	2010-09-01	AUDIO	2010-09-01	1
2	2010-09-02	2010-09-02	2010-09-02	2010-09-02	AUDIO	2010-09-02	2
3	2010-09-03	2010-09-03	2010-09-03	2010-09-03	AUDIO	2010-09-03	3
4	2010-09-04	2010-09-04	2010-09-04	2010-09-04	AUDIO	2010-09-04	4
5	2010-09-05	2010-09-05	2010-09-05	2010-09-05	AUDIO	2010-09-05	5
6	2010-09-06	2010-09-06	2010-09-06	2010-09-06	AUDIO	2010-09-06	6
7	2010-09-07	2010-09-07	2010-09-07	2010-09-07	AUDIO	2010-09-07	7
8	2010-09-08	2010-09-08	2010-09-08	2010-09-08	AUDIO	2010-09-08	8
9	2010-09-09	2010-09-09	2010-09-09	2010-09-09	AUDIO	2010-09-09	9
10	2010-09-10	2010-09-10	2010-09-10	2010-09-10	AUDIO	2010-09-10	10
11	2010-09-11	2010-09-11	2010-09-11	2010-09-11	AUDIO	2010-09-11	11
12	2010-09-12	2010-09-12	2010-09-12	2010-09-12	AUDIO	2010-09-12	12
13	2010-09-13	2010-09-13	2010-09-13	2010-09-13	AUDIO	2010-09-13	13
14	2010-09-14	2010-09-14	2010-09-14	2010-09-14	AUDIO	2010-09-14	14
15	2010-09-15	2010-09-15	2010-09-15	2010-09-15	AUDIO	2010-09-15	15
16	2010-09-16	2010-09-16	2010-09-16	2010-09-16	AUDIO	2010-09-16	16
17	2010-09-17	2010-09-17	2010-09-17	2010-09-17	AUDIO	2010-09-17	17
18	2010-09-18	2010-09-18	2010-09-18	2010-09-18	AUDIO	2010-09-18	18
19	2010-09-19	2010-09-19	2010-09-19	2010-09-19	AUDIO	2010-09-19	19
20	2010-09-20	2010-09-20	2010-09-20	2010-09-20	AUDIO	2010-09-20	20
21	2010-09-21	2010-09-21	2010-09-21	2010-09-21	AUDIO	2010-09-21	21
22	2010-09-22	2010-09-22	2010-09-22	2010-09-22	AUDIO	2010-09-22	22
23	2010-09-23	2010-09-23	2010-09-23	2010-09-23	AUDIO	2010-09-23	23
24	2010-09-24	2010-09-24	2010-09-24	2010-09-24	AUDIO	2010-09-24	24
25	2010-09-25	2010-09-25	2010-09-25	2010-09-25	AUDIO	2010-09-25	25
26	2010-09-26	2010-09-26	2010-09-26	2010-09-26	AUDIO	2010-09-26	26
27	2010-09-27	2010-09-27	2010-09-27	2010-09-27	AUDIO	2010-09-27	27
28	2010-09-28	2010-09-28	2010-09-28	2010-09-28	AUDIO	2010-09-28	28
29	2010-09-29	2010-09-29	2010-09-29	2010-09-29	AUDIO	2010-09-29	29
30	2010-09-30	2010-09-30	2010-09-30	2010-09-30	AUDIO	2010-09-30	30

17. Selanjutnya untuk melakukan Reconcile

- Pilih tanggal yang akan di Reconcile. **[Log] [Commercial Log] >> tanggal yang dipilih**
- Setelah ada tampilan pada jendela windows. **[Convert-Log] [Reconcile Schedule-Log With Air-Log]**
- **> [Reconcile]** maka akan diketahui aktual time spot, adlibs dll setelah hasil dari Reconcile

[illegible]

18. Setelah tahapan Reconcile selesai, lanjut untuk pembuatan billing invoice.

untuk menghasilkan faktur siaran Anda dari layar NL utama. **[Billing] [Broadcast Invoices]**.
Pilih daftar faktur pengaturan di bagian atas layar untuk mendapatkan daftar faktur. Anda dapat memilih Status, Stasiun (s), Billing Cycle, dan periode penagihan.

>[Get Invoices]

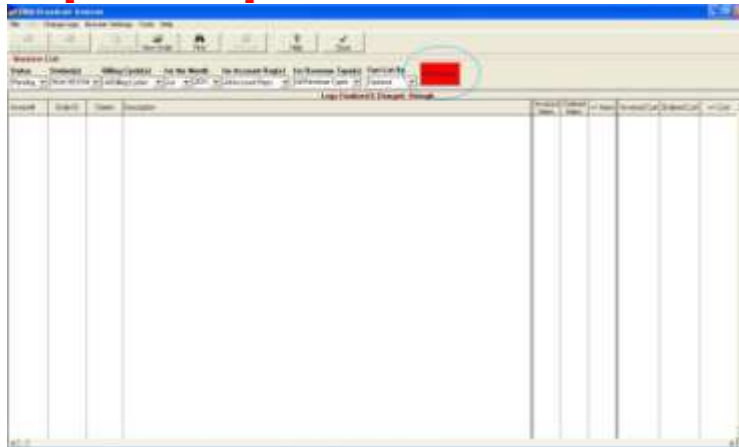

- **READY** Faktur dan daftar belum siap untuk dipublikasikan. Itu berarti bahwa catatan telah dibebankan pada akhir siklus penagihan atau setidaknya oleh tanggal akhir pesanan.
- **PENDING** Faktur yang belum diterbitkan, tetapi bisa siap atau tidak siap.
- **FINAL** Faktur telah dikeluarkan untuk jangka waktu penagihan

Catatan:

Permintaan tagihan dapat dicetak secara individual berdasarkan permintaan tertentu sebagai Billing Cycle.

>[Salah satu item order untuk dijadikan Invoice]

Invoice ID	Station	Status	Amount
1000001	STATION 1	READY	1000000
1000002	STATION 2	PENDING	2000000
1000003	STATION 3	FINAL	3000000
1000004	STATION 4	READY	4000000
1000005	STATION 5	PENDING	5000000
1000006	STATION 6	FINAL	6000000
1000007	STATION 7	READY	7000000
1000008	STATION 8	PENDING	8000000
1000009	STATION 9	FINAL	9000000
1000010	STATION 10	READY	10000000
1000011	STATION 11	PENDING	11000000
1000012	STATION 12	FINAL	12000000
1000013	STATION 13	READY	13000000
1000014	STATION 14	PENDING	14000000
1000015	STATION 15	FINAL	15000000
1000016	STATION 16	READY	16000000
1000017	STATION 17	PENDING	17000000
1000018	STATION 18	FINAL	18000000
1000019	STATION 19	READY	19000000
1000020	STATION 20	PENDING	20000000
1000021	STATION 21	FINAL	21000000
1000022	STATION 22	READY	22000000
1000023	STATION 23	PENDING	23000000
1000024	STATION 24	FINAL	24000000
1000025	STATION 25	READY	25000000
1000026	STATION 26	PENDING	26000000
1000027	STATION 27	FINAL	27000000
1000028	STATION 28	READY	28000000
1000029	STATION 29	PENDING	29000000
1000030	STATION 30	FINAL	30000000
1000031	STATION 31	READY	31000000
1000032	STATION 32	PENDING	32000000
1000033	STATION 33	FINAL	33000000
1000034	STATION 34	READY	34000000
1000035	STATION 35	PENDING	35000000
1000036	STATION 36	FINAL	36000000
1000037	STATION 37	READY	37000000
1000038	STATION 38	PENDING	38000000
1000039	STATION 39	FINAL	39000000
1000040	STATION 40	READY	40000000
1000041	STATION 41	PENDING	41000000
1000042	STATION 42	FINAL	42000000
1000043	STATION 43	READY	43000000
1000044	STATION 44	PENDING	44000000
1000045	STATION 45	FINAL	45000000
1000046	STATION 46	READY	46000000
1000047	STATION 47	PENDING	47000000
1000048	STATION 48	FINAL	48000000
1000049	STATION 49	READY	49000000
1000050	STATION 50	PENDING	50000000
1000051	STATION 51	FINAL	51000000
1000052	STATION 52	READY	52000000
1000053	STATION 53	PENDING	53000000
1000054	STATION 54	FINAL	54000000
1000055	STATION 55	READY	55000000
1000056	STATION 56	PENDING	56000000
1000057	STATION 57	FINAL	57000000
1000058	STATION 58	READY	58000000
1000059	STATION 59	PENDING	59000000
1000060	STATION 60	FINAL	60000000
1000061	STATION 61	READY	61000000
1000062	STATION 62	PENDING	62000000
1000063	STATION 63	FINAL	63000000
1000064	STATION 64	READY	64000000
1000065	STATION 65	PENDING	65000000
1000066	STATION 66	FINAL	66000000
1000067	STATION 67	READY	67000000
1000068	STATION 68	PENDING	68000000
1000069	STATION 69	FINAL	69000000
1000070	STATION 70	READY	70000000
1000071	STATION 71	PENDING	71000000
1000072	STATION 72	FINAL	72000000
1000073	STATION 73	READY	73000000
1000074	STATION 74	PENDING	74000000
1000075	STATION 75	FINAL	75000000
1000076	STATION 76	READY	76000000
1000077	STATION 77	PENDING	77000000
1000078	STATION 78	FINAL	78000000
1000079	STATION 79	READY	79000000
1000080	STATION 80	PENDING	80000000
1000081	STATION 81	FINAL	81000000
1000082	STATION 82	READY	82000000
1000083	STATION 83	PENDING	83000000
1000084	STATION 84	FINAL	84000000
1000085	STATION 85	READY	85000000
1000086	STATION 86	PENDING	86000000
1000087	STATION 87	FINAL	87000000
1000088	STATION 88	READY	88000000
1000089	STATION 89	PENDING	89000000
1000090	STATION 90	FINAL	90000000
1000091	STATION 91	READY	91000000
1000092	STATION 92	PENDING	92000000
1000093	STATION 93	FINAL	93000000
1000094	STATION 94	READY	94000000
1000095	STATION 95	PENDING	95000000
1000096	STATION 96	FINAL	96000000
1000097	STATION 97	READY	97000000
1000098	STATION 98	PENDING	98000000
1000099	STATION 99	FINAL	99000000
1000100	STATION 100	READY	100000000

Tagihan akhir dapat diedit hanya selama bulan berjalan di mana invoice dikeluarkan tidak lengkap. Jika telah tutup bulan, invoice harus diterbitkan dalam bulan ini untuk dikoreksi dan dicetak ulang.

Faktur dalam penagihan saat ini dapat diedit dan dicetak ulang.

>[save final invoice]

PENDING Invoice for Order 0057-001

File Edit Invoice-Transactions Tools Help

TRUST Ad RADIO BUYING HOUSE
Jl. Intan No. C-4, Cilandak Barat
Jakarta Selatan 12430

LAPORAN SIAR SOBIZ FM

Invoice No: 0057
Invoice Date: 31/07/2011
Account ID: 0057
Order ID: 0057-001
Account Rep: Rini Rini

Source: FESTIVAL WAYANG INDONESIA 2011
FESTIVAL WAYANG INDONESIA 2011 ADLIBS

Date	Description	Times	City	Rate	Cost
08/07/2011	1:00 Adlib	16:36 17:19 17:39 18:20	4	00.000,00	400.000,00
09/07/2011	1:00 Adlib	08:22 08:23 16:32 16:50	4	00.000,00	400.000,00
10/07/2011	1:00 Adlib	08:16 08:16 16:16 16:48	4	00.000,00	400.000,00
11/07/2011	1:00 Adlib	07:33 08:27 16:42 16:52	4	00.000,00	400.000,00
12/07/2011	1:00 Adlib	07:24 08:59 16:58 16:16	4	00.000,00	400.000,00

20 Total Items

Gross	Discount	Agency Commis	Net	Ppn	Invoice Total
2.000.000,00	0,00	0,00	2.000.000,00	200.000,00	2.200.000,00

Reference Date Type Description Amount Balance

Pending Pending INV FESTIVAL WAYANG INDONESIA 2011 ADLIBS 200.000,00 200.000,00

Buttons: Apply Payment, Print Invoice, Save Final Invoice, Print Invoice, Close

Untuk merubah waktu tayang sebelum invoice diterbitkan (dapat dihapus, dirubah ataupun dihilangkan)

>[Detail] [pilih opsi yang ingin di edit]

- Lalu rubah pada kolom [Status] pada jendela windows menjadi [Final]
- Jendela windows akan berganti menjadi kolom final
- Lalu >[Salah satu item order yang ingin dijadikan invoice] [Print Invoice]

Invoice 11070008

File Edit Invoice-Transactions Tools Help

TRUST Ad RADIO BUYING HOUSE
Jl. Intan No. C-4, Cilandak Barat
Jakarta Selatan 12430

LAPORAN SIAR SOBIZ FM

Invoice No: 0057
Invoice Date: 31/07/2011
Account ID: 0057
Order ID: 0057-001
Account Rep: Rini Rini

Source: FESTIVAL WAYANG INDONESIA 2011
FESTIVAL WAYANG INDONESIA 2011 ADLIBS

Date	Description	Times	City	Rate	Cost
08/07/2011	1:00 Adlib	16:36 17:19 17:39 18:20	4	00.000,00	400.000,00
09/07/2011	1:00 Adlib	08:22 08:23 16:32 16:50	4	00.000,00	400.000,00
10/07/2011	1:00 Adlib	08:16 08:16 16:16 16:48	4	00.000,00	400.000,00
11/07/2011	1:00 Adlib	07:33 08:27 16:42 16:52	4	00.000,00	400.000,00
12/07/2011	1:00 Adlib	07:24 08:59 16:58 16:16	4	00.000,00	400.000,00

20 Total Items

Gross	Discount	Agency Commis	Net	Ppn	Invoice Total
2.000.000,00	0,00	0,00	2.000.000,00	200.000,00	2.200.000,00

Reference Date Type Description Amount Balance

11/07/2011 11/07/2011 INV INV FM SOBIZ FM FESTIVAL WAYANG INDONESIA 2011 ADLIBS 200.000,00 200.000,00

Buttons: Apply Payment, Print Invoice, Save Final Invoice, Print Invoice, Close

